CPSG update Septembre 2018

Annonces

Réunion annuelle

La réunion annuelle 2018 du CPSG est toute proche ! Rejoignez-nous du 18 au 21 à Bangkok, Thaïlande, au Anantara Riverside Resort Hotel et explorez les questions liées cette année au thème “Towards Zero Extinction in Southeast Asia”. L’allocution liminaire sera faite par le Dr. Erik Maijaard, président du “Groupe de Spécialistes des Suidés et Tayassuidés sauvages” et du “Groupe de travail sur l’huile de palme” de la CSE/UICN, et fondateur de “Borneo futures”.

Les présentations et les thèmes des groupes de travail porteront sur :

- La crise des Oiseaux Chanteurs d’Asie et la campagne EAZA “Forêt silencieuse”
- Renforcement de l’application de l’approche “One Plan” par le partenariat CPSG Asie du Sud-Est / ASAP
- Renforcer l’impact de l’ASAP (Asian Species Action Partnership = Partenariat pour les espèces asiatiques)
- L’approche basée sur les menaces à la planification multi-espèces : traffic illégal, santé de la vie sauvage, habitat

Pour vous enregistrer, visitez le site :www.cpsg2018.org.

Dans cette édition:

Annonces.....1
Ateliers Récents
Partenariat Gouvernement, Spécialistes et ONGs pour la restauration des espèces au Brésil.....3
Atelier de planification stratégique pour l’amazone à sourcils rouges.....3
Publications
Global ICAP pour les Canidés et les Hyaenidés.....4
Plan d’action pour la calao à casque.....5
Plan d’action pour le pangolin.....5

Contributeurs: Claudine Gibson, Yara Barros, Fabiana Lopes Rocha, Kristin Leus and Kathy Traylor-Holzer.

Merci à nos traducteurs, Elizabeth Townsend et Jean-Luc Berthier (français), et Celia Sanchez (espagnol) pour l’assistance à rendre cette publication disponible en trois langues.

WWW.CPSG.ORG

Apprentissage avant la réunion annuelle

Le CPSG offer un cours de deux jours à l’Introduction aux processus de facilitation à la planification de la conservation des espèces, les 16 et 17 octobre à Bangkok, Thaïlande. Ce cours est destiné à fournir un apercu de quelques outils de facilitation qui pourront vous aider à guider les groupes de travail par des processus de planification de la conservation des espèces. Ce cours est ouvert aux participants de la réunion annuelle du CPSG et à tout professionnel de la conservation.

Pour en savoir plus et vous enregistrer, visitez notre website , ou joignez Jamie Copsey Jamie@cpsg.org.

Nouvelle venue dans le staff du CPSG

Nous sommes ravis d'accueillir Claudine Gibson comme assitante pour le programme de planification multi-espèces du CPSG. Claudine a commencé sa carrière comme soigneuse au Durell Wildlife Conservation Trust à Jersey, avant d'exercer diverses fonctions à la ZSL à Londres, au zoo de Chester et au zoo d'Auckland. Elle a également travaillé comme responsa ble du programme pour le groupe de spécialistes des requins de la CSE/UICN et du groupe de spécialistes des poissons d'eau douce de la CSE/UICN, facilitant de nombreux ateliers d'évaluation pour la Liste Rouge. Son champ d'action au CPSG sera d'aider à la complémentarité entre la Liste Rouge, l'évaluation des besoins de conservation et la planification de la conservation, et en particulier de développer les approches à l'évaluation des besoins de la conservation multi-espèces.

Evaluation des poissons de la Sonde pour la Liste Rouge

Fin janvier 2019, l'Unité de la Biodiversité Dulçaquicole de l'UICN, menée par Catherine Sayer, organisera un atelier d'évaluation du statut pour la Liste Rouge de 1073 poissons d'eau douce de la région de la Sonde (Bornéo, Sumatra, Indonésie, Péninsule Malaise et Philippines). Le CPSG a été invité à cet atelier pour intégrer le processus d'évaluation des besoins de conservation qui a pour but premier de renforcer l'attention portée aux menaces et aux besoins de conservation nécessaires dans l'évaluation pour la Liste Rouge, et ensuite utiliser cette information pour identifier les objectifs de conservation pour la planification multi-espèces. Ces objectifs doivent inclure les sites-clés de ces multiples taxons menaces, les principales menaces sur ces multiples sites, ou les groupes d'espèces pouvant bénéficier de mesures telles que la gestion *ex-situ*. Ce processus pourra également aider à identifier les espèces ayant besoin d'une planification individuelle.

© Wuwei1970 | Dreamstime.com

Pour tous les taxons menacés, un résumé de ce processus fournira l'information sur les besoins de conservation les plus urgents. Cette information sera reprise dans les sections concernées de la base de données de la Liste Rouge des espèces menacées.

Claudine Gibson, CPSG, définit actuellement ce processus d'évaluation des besoins de conservation, qui sera testé lors de l'atelier de la Liste Rouge des poissons de la Sonde, et qui sera affiné et adapté pour d'autres groupes multi-espèces.

Ateliers Récents

Partenariat Gouvernement, Spécialistes et ONGs pour la restauration des espèces au Brésil

Katia Ferraz

Le CPSG Brésil, l'Université de Sao Paulo (ESALQ-USP) et le Parque Das Aves se sont joints pour donner deux cours "Facilitation des processus de planification de la conservation des espèces" au Brésil. Chaque cours accueille 25 participants : représentants du ministère de l'environnement brésilien, de l'ICMBio (institution responsable des Plans Nationaux d'Action), de l'office brésilien de l'UICN, des institutions académiques, des spécialistes et des ONGs.

Ces cours dispenseront aux participants une compréhension approfondie du processus de planification de conservation des espèces, des outils de réflexion et des capacités interpersonnelles leur permettant de devenir des facilitateurs efficaces. De plus, ces cours fourniront aux participants un ensemble d'outils et processus que le CPSG a développés, tels que DRA, Vortex, PMx et lignes directrices *ex situ*, pouvant être appliqués aux Plans Nationaux d'Action brésiliens.

Ces cours seront organisés par Jamie Copsey, CPSG, et se tiendront du 24 au 28 septembre au Parque Das Aves, Foz do Iguacu-PR et du 2 au 5 octobre à la ESALQ, Piracicaba-SP.

Pour plus d'information, joignez Jamie Copsey jamie@cpsg.org ou Fabiana Rocha-CPSG Brésil cpsg.brasil@gmail.com.

Atelier de planification stratégique pour l'amazone à sourcils rouges

© Lukas Blazek | Dreamstime.com

L'amazone à sourcils rouges (*Amazona rhodocorytha*) est endémique de la Forêt Atlantique de l'est brésilien. Elle est actuellement classée En Danger sur la Liste Nationale du Brésil et Vulnérable sur la Liste Rouge de l'UICN.

Le projet Papagaio-Chauà a invité Yara Barros, du CPSG Brésil, à faciliter un atelier de deux jours, les 28 et 29 juin, pour établir un plan de conservation. Les participants comptaient des membres du Projet Papagaio-Chauà, du Projet Charao et du Parque das Aves. A la fin de l'atelier les participants se sont accordés sur les actions-clés prioritaires du plan.

Remerciements spéciaux au Parque das Aves qui a rendu cet atelier possible !

Publications

Global ICAP pour les Canidés et les Hyaenidés

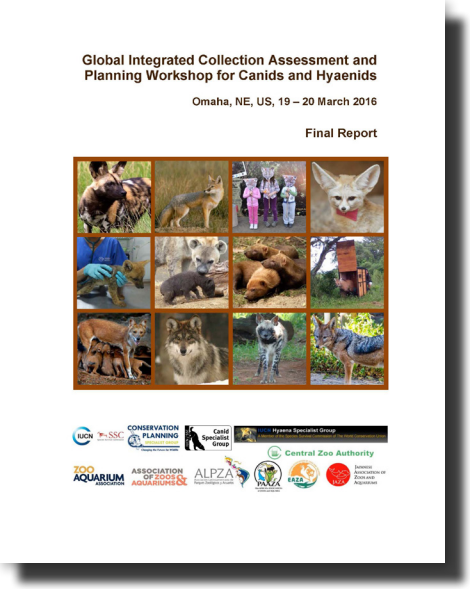

La communauté mondiale des zoos adopte l'approche One Plan et explore les options pour évaluer, modifier et développer leurs collections et leurs programmes de conservation pour mieux servir la conservation des espèces dans la nature. Une étape importante est d'identifier les besoins de conservation des espèces et de prioriser ceux qui peuvent être efficacement pourvus par des activités *ex situ* bien ciblées. Dans son effort pour assiter les associations régionales des zoos dans cette tache, le CPSG a développé un nouveau process – un atelier d'évaluation et de planification intégrées de la collection ICAP (= Integrated Collection Assessment and Planning). Ceci utilise essentiellement le processus de décision des lignes directrices *ex situ* de l'UICN pour la planification des collections au niveau régional et/ou global.

L'ICAP inaugural a été l'ICAP global pour les Canidés et les Hyaenidés tenu en mars à Omaha, organisé par le TAG AZA des Canidés et Hyaenidés et mené avec le groupe de specialists des Canidés et Hyaenidés de la CSE/UICN. Les préparations de cet atelier ont été extensives incluant la compilation de l'information suivante pour tous les taxons de ces deux familles : 1) distribution, statut et évolution des populations sur le terrain, y compris la catégorie de menace de la liste rouge; 2) les menaces principales sur les populations sauvages; 3) le statut démographique et génétique de toutes les populations *ex situ* (régionales et globale); et 4) les recommandations existantes de gestion *ex situ* résultant des évaluations des PHVAs, CAMPs, RL, des plans de sauvegarde, et autres stratégies de conservation. Les biologistes de terrain et les représentants des groupes de spécialistes ont été sollicités pour fournir des recommandations détaillées sur les contributions potentielles *ex situ* pour chaque espèce.

Toute cette information a été revue par plus de 30 participants à cet atelier ICAP, représentant six associations de zoos (AZA, EAZA, ALPZA, PAAZA, ZAA et CZA), les groupes de spécialistes des Canidés et Hyaenidés, l'UICN, les agences de faune sauvage, des chercheurs et protecteurs de terrain. Ce groupe pluridisciplinaire a évalué 43 taxons, incluant aussi bien ceux non détenus en captivité que ceux ceux gérés actuellement, et recommandés *ex situ*, sur une échelle régionale et globale. Cette évaluation peut servir de cadre aux associations de zoos pour établir leur plan de collection régional, aux institutions, aux programmes d'espèce et aux TAGs pour guider leur message sur la conservation, leur support aux programmes de terrain, et autres activités de conservation. De plus, ce processus ICAP stimule la mise en réseau et les partenariats entre les associations régionales, aussi bien qu'entre les zoos, les acteurs de terrain et les groupes de spécialistes.

Le rapport est actuellement disponible http://www.cpsg.org/content/global-icap-workshop-canids-and-hyaenids.

Plan d’action pour la calao à casque

Le calao à casque rond est actuellement classé comme en Danger Critique sur la Liste Rouge de l’UICN. Un atelier de planification de la conservation a été tenu en mai 2017 en Malaisie. Le Plan d’Action résultant est une stratégie décennale d’élimination du traffic et du commerce de cette espèce et de protection de ses habitats à travers son aire de répartition.

http://www.cpsg.org/content/helmeted-hornbill-action-plan

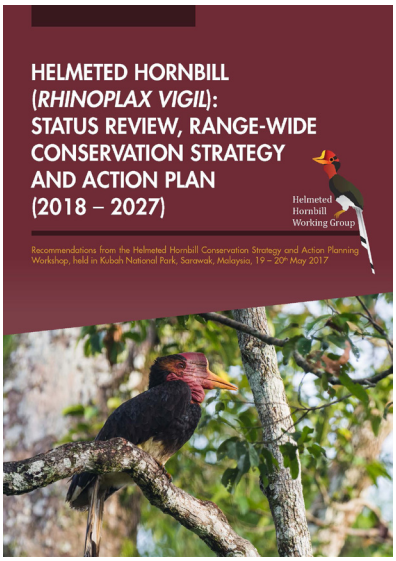

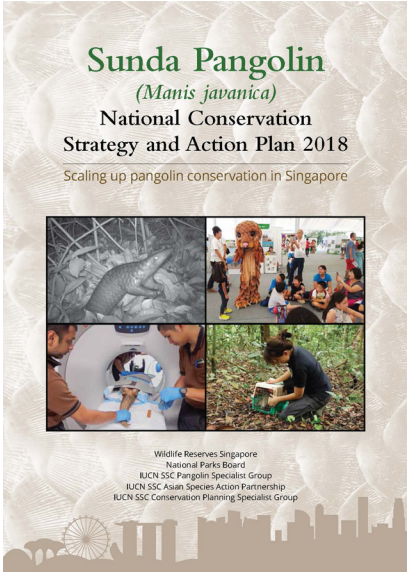

Plan d’action pour le pangolin

Le traffic illégal et la perte d’habitat sont les deux principales menaces auxquelles fait face le pangolin malais (en Danger critique d’extinction sur la liste rouge de l’UICN) à travers sa distribution en Asie du sud-est. En juin 2017, Singapour a tenu un atelier pour développer un plan national d’action pour cette espèce.

http://www.cpsg.org/content/sunda-pangolin-national-conservation-strategy-and-action-plan-2018